ATP CHALLENGER TOUR

I.ČLTK PRAGUE OPEN 2020

by MONETA MONEY BANK

20 years

Mezinárodní tenisový turnaj mužů
I.ČLTK Praha, Ostrov Štvanice
15–22 / 8 / 2020
www.pragueopen.org

MONETA MONEY BANK

ZALOŽEN 1893

I.ČESKÝ LAWN-TENNIS KLUB PRAHA – OFICIÁLNÍ PARTNEŘI KLUBU

Vivus Domy plné života
ambicore
Ferona
J&T BANKA
PRAHA PRAGUE PRAGA PRAG
ALLINEX
VICTORIA Vysokoškolské sportovní centrum MŠMT
ISO PRAHA STAVEBNINY
ČPP VIENNA INSURANCE GROUP
Pankrác a.s.
MORAVIA STEEL
BECHYNĚ HODINÁŘSTVÍ
smartwings
CHEMOPROJEKT
ASTRON STUDIO
PLAY Babolat
insio SOFTWARE
ADVANTAGE CARS
PRAHA 7
PTS Pražský tenisový svaz
friendlyway informační terminály • kiosky
zenova
GOLF
smart-CON be connected
Peach

Vážení tenisoví přátelé,

letošní jubilejní 20. ročník Prague Open se měl konat v novém, pro kvalitu startovního pole velmi výhodném květnovém termínu. Zásah vyšší moci v podobě koronavirové epidemie a následných restriktivních opatření jeho konání nedovolil. Štvanice však přesto o turnaj mužů s kvalitním startovním polem nepřijde.

Český tenisový svaz po rozvolnění karanténních pravidel pověřil I.ČLTK Praha uspořádáním prvního domácího ATP Challengeru s nejvyšší dotací 137 500 eur s tím, že převážnou část nákladů přebírá ATP, respektive ČTS, což je pro klub jako pořadatele významná pomoc.

Fanoušci tak nepřijdou o ojedinělou příležitost vidět v Praze kvalitní turnaj mužů, byť zřejmě bez hráčů z tzv. rizikových zemí. Od 15. srpna by se měli na Štvanici představit i tenisté umístění v první stovce žebříčku ATP a síly s nimi samozřejmě poměří i nejlepší Češi, převážně mladí talentovaní hráči, kterým budeme rádi držet palce.

Věřme, že se i přes různá, někdy až těžko uvěřitelná omezující opatření, našemu zkušenému týmu podaří zorganizovat kvalitní sportovní podnik s nejzajímavějšími zápasy v již dokončeném komplexu malého centrkurtu.

Přeji Vám hezké zážitky okořeněné úspěchem českých tenistů.

Prof. Ing. Václav Klaus, CSc.
prezident I.ČLTK Praha

I.ČLTK PRAGUE OPEN 2020 BY MONETA MONEY BANK

POCTIVÁ DŘINA SI ZASLOUŽÍ POMOC PŘI CESTĚ NA VRCHOL.

PODPORUJEME ČESKÉ TENISOVÉ NADĚJE

MONETA MONEY BANK
Nejlepší čas je teď

GENERÁLNÍ SPONZOR

Vážení tenisoví přátelé,

legendární štvanický klub I.ČLTK vždy psal historii našeho tenisu a jsem rád, že právě na Štvanici se symbolicky otevírá evropská pokoronavirová challengerová scéna.

Přiznejme, složitý pandemický čas hluboce vkročil do našich životů, samozřejmě i do českého tenisu, ale děláme všechno pro to, abychom se navraceli zpátky. Musíme v pokoře věřit, že vše bude jako dřív, že se naučíme i vedle zákeřného viru žít.

Co nám nikdo nevezme: byli jsme s našimi tenisovými projekty určitě mezi prvními na světě. Zatímco my jsme hráli, ostatní se probouzeli a ptali se na náš organizační recept. Znovu jsme dokázali, že patříme k nejlepším, potvrdili jsme prestiž českého tenisu. A co je hlavní – tenisová Evropa je ve stále lepší kondici. I proto vedení ATP Challenger Tour oslovilo při hledání organizátorů také Český tenisový svaz.

Nabídl jsem tradičním pořadatelům čtyři akce; všechny turnaje se budou hrát na antuce a se stejnou dotací. Symbolicky říkám – je to náš challengerový Grand Slam a otevírací turnaj I.ČLTK Prague Open by MONETA hostí I.ČLTK Praha.

Rád bych poděkoval všem obchodním partnerům. Vážím si jejich přístupu a velkorysosti a věřím, že už tradičně na přívětivé Štvanici uvidíme vynikající tenis.

Ing. Ivo Kaderka, CSc.
prezident ČTS a viceprezident Tennis Europe

U zrodu Prague Open stál před třiceti lety na Štvanici Jan Kodeš

TURNAJ PRO PŘÍŠTÍ HVĚZDY

Ta tradice je podobně úchvatná jako samotná historie I.ČLTK. První mezinárodní turnaj zorganizoval nejstarší český klub už v roce 1895 – tehdy ještě na Střeleckém ostrově. Po přestěhování na Štvanici se ty další staly samozřejmou součástí sportovního dění, ať už je organizoval klub, tenisový svaz či někdo jiný.

Jan Kodeš ve štvanické lóži se synovcem Milanem Vopičkou, jehož firma Advantage Cars byla do loňska generálním partnerem Prague Open

K těm novodobým patří i třináct ročníků Czechoslovak/Czech Open v letech 1987-1999 a téměř třicetiletá tradice Prague Open, který se hraje na ostrově – až na jedinou výjimku v roce 2010 – už od jedenadevadesátého roku!

„Ke klubu s historií, jakou má I.ČLTK, taková turnajová tradice patří. Devětadvacet ročníků Prague Open, posledních dvacet v řadě, je myslím hezký počin," říká dlouholetý ředitel turnaje a manažer klubu Vladislav Šavrda a dodává: „Když procházím chodbou z vestibulu a vidím na plakátech vítěze i další tenisty, kteří tu hráli, je to krásná přehlídka s mnoha hvězdami. Většina jich přijela na Štvanici v úvodu kariéry, tak jako Monfils, Goffin, ale i Tomáš Berdych. I kvůli tomu má pořadatelství smysl."

Současný Prague Open navázal v roce 2001 na sérii ATP Challengerů pořádaných svazem pod stejným názvem vždy v předvečer »velkého« Open, turnaje ATP Tour. Ten se hrával v srpnovém termínu pod taktovkou Jana Kodeše, respektive společnosti Teleaxis, a na Štvanici

postupně představil nejlepší hráče tehdejší doby – Mustera, Safina, Medveděva, Kafelnikova, Brugueru, Riose, Kordu či Piolina. Dva tituly vybojoval na zánovním centru i Karel Nováček.

Prague Open býval v té době »předskokanem« Czechoslovak/Czech Open a jeho vítěz zpravidla získal volnou kartu pro následující týden. Mimochodem – úplně prvním vítězem turnaje se stal v roce 1991 mladičký Jan Kodeš junior; ve finále udolal pozdější hvězdu Švéda Enqvista.

„Challenger tehdy výborně posloužil nejen našim mladým hráčům, kteří měli možnost získat první body do světového žebříčku, ale i nám organizátorům. Měli jsme týden na to, abychom doladili areál i veškeré fungování tak, aby bylo následující týden vše perfektní, sehrála se i skupina rozhodčích a sběračů," vzpomíná Jan Kodeš.

Mezi vítězi dalších ročníků challengeru, který se hrál prvních devět let s neměnnou dotací 25 tisíc dolarů, figurují také Slovák Karol Kučera nebo Jiří Novák, pozdější hráči Top 5.

Štvanickou sérii přetrhl až rok 2000, kdy se sice hrálo pod stejným názvem, ale na kurtech Sparty. O rok později se turnaj znovu vrátil na Štvanici pod křídly nového organizátora; pod názvem ECM Cup ho díky partnerství s tehdy rostoucím developerem představila společnost Damm Sport Agency (nyní Sport Towers Prague) a ve spolupráci s klubem ho dotáhla k mužskému challengeru s nejvyšší možnou dotací, kombinaci se zajímavými exhibicemi a poté i podnikem ITF či WTA Tour žen. Z Prague Open, jak se podnik od druhého ročníku znovu jmenoval, se tak stal mimořádně atraktivní týden tenisu.

Exhibice představily na Štvanici Mustera, Cashe, Ivaniševiče s Krajickem, Hingisovou či Navrátilovou, ženské turnaje pak krom jiných Safinovou, Azarenkovou, Bartoliovou či Zvonarevovou. Také challenger,

Malý centrkurt při jednom z posledních turnajů; teď už má slušivé patro

Jan Hernych s pohárem v roce 2004...

...a jeho nynější svěřenkyně Markéta Vondroušová s trofejí za titul před třemi lety

na jehož základech Prague Open rostl, se vyvíjel; nejen výší dotace, ale i hráčskou účastí. V roce 2003 ho například vyhrál Nizozemec Schalken, tehdy 12. hráč světa. A skvěle si na domácích kurtech vedl Jan Hernych, nynější kouč Markéty Vondroušové; turnaj vyhrál hned třikrát! Poprvé zvítězil v roce 2004, podruhé o rok později a potřetí v roce 2008.

„Vzpomínám na ty chvíle moc rád, turnaje na Štvanici jsem miloval a hrál jsem tady vždycky dobře. A všechny tři tituly pro mě byly důležité, i když každý jinak," ohlíží se Hernych. „Poprvé mi vítězství pomohlo k průlomu, v roce 2004 jsem se prvně dostal do stovky. Ve finále jsem porazil Iva Mináře a byl to můj největší turnajový úspěch, challenger měl tehdy nejvyšší dotaci – 125 tisíc dolarů. Za rok jsem titul i zlepšení na žebříčku potvrdil, ve finále jsem hrál s Jirkou Vaňkem. A naposledy jsem se vracel po zranění zad a vítězství

Sbírka plakátů Prague Open jako potvrzení dvaceti ročníků v řadě

na Štvanici – ve finále nad Lukášem Dlouhým – mě nakoplo k návratu do stovky."

Posledním českým vítězem mužské části turnaje se stal předloni Lukáš Rosol, jenž ve finále udolal ve třech setech Kazacha Nědovjesova a získal na Štvanici druhý titul. „Byl zážitek tady hrát," glosoval vítězný týden a ředitel turnaje Vladislav Šavrda dodal: „Pro diváky je vždycky skvělé, když mají až do finálového víkendu komu fandit. A pro nás organizátory je úspěch českých hráčů pokaždé odměnou."

V roli generálního partnera turnaje se postupně vystřídalo několik silných partnerů, od ECM přes Strabag a CNGvital až po Advantage Cars Milana Vopičky; ten byl titulárním partnerem ještě loni. Letos mělo dojít ke střídání stráží, klub získal pro turnaj nového partnera, ale koronakrize společný podnik mužů a žen v časném květnovém termínu překazila. ATP Challenger ale těžké chvíle »přežil« a Štvanice uvidí – především díky podpoře ATP a vstřícnosti Českého tenisového svazu – už dvacátý ročník Prague Open, který se bude hrát pod hlavičkou pořádajícího I.ČLTK.

Lukáš Rosol vyhrál Prague Open dvakrát, naposledy předloni

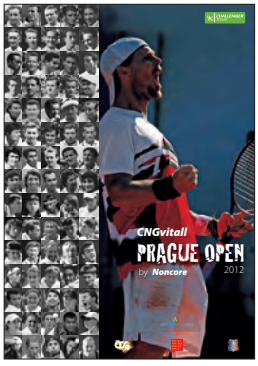

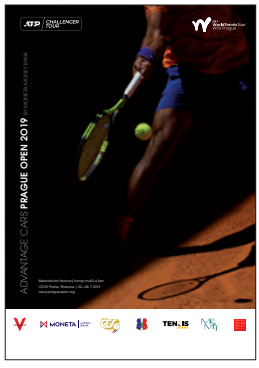

JUBILEUM PLNÉ OMEZENÍ

20. ročník Prague Open bude úplně jiný než ty předcházející

V březnu ho koronakrize zrušila, koncem července už se na něj Štvanice znovu chystala. **I.ČLTK Prague Open by MONETA MONEY BANK**, který se měl hrát v prvním květnovém týdnu, se díky pověsti českého tenisu a snaze ATP o oživení turnajů nečekaně vrátil do kalendáře ATP Challenger Tour. V mnoha ohledech je však výjimečný.

Každopádně termínem v polovině srpna. Nepochybně i kvalitou s několika hráči z Top 100. Také tím, že je tentokrát bez generálního partnera; prize-money a část dalších výdajů hradí ATP, zbývající náklady Český tenisový svaz. A především: spolu se souběžně hraným challengerem v italském Todi (s nižší dotací) jde o první profesionální mužský turnaj hraný po víc než pětiměsíční pauze! S trochou nadsázky tak lze říct, že při starém zůstává jen obsazení křesla ředitele – v něm sedí už dvacátý rok v řadě generální manžer I.ČLTK Vladislav Šavrda.

„Jsme rádi, že nás svaz po nabídce ATP jako tradičního pořadatele oslovil a že tradice Prague Open zůstává nepřerušena. Na druhé straně musím říct, že omezujících opatření je tolik, že turnaj bude organizačně velmi náročný," komentoval přípravy několik dnů před startem Prague Open. Narážel na povinné testování hráčů i personálu, který bude s tenisty v kontaktu, na restrikce při dopravě z hotelu do areálu, omezený pohyb hráčů po Štvanici a vyloučení veškerých zbytečných kontaktů i další povinnosti. „Je toho přehršel včetně zákazu podávání ručníků sběrači, doporučení stálých tréninkových skupin, separovanou jídelnu, limit osob ve fitku i požadavek na vedení deníku s upřesněním kdo, kde a s kým se zdržoval… Nemluvím o měření teploty u vchodů do areálu. Naštěstí nemusíme hrát bez diváků tak jako při turnaji WTA Tour na Spartě…"

Co naopak Šavrdu i fanoušky může těšit, to je velmi solidní obsazení. Deset dnů před turnajem bylo v pavouku šest hráčů z první světové stovky. „Původně jsem čekal ještě vyšší kvalitu, nepřijedou však hráči z tzv. rizikových zemí, někteří jiní se obávají o zdraví, další se zase nechtějí smířit s restrikcemi a z nich plynoucím nepohodlím."

Pro domácí fanoušky bude jistě zajímavé, jak si povede česká jednička Jiří Veselý a jak se s příležitostí poperou talentovaní mladíci Forejtek a spol., které do hlavní soutěže posunuly volné karty.

„Jsem na jejich výkony zvědav, vzhledem k okolnostem mají možná větší šanci než jindy. Exhibice se sice v posledních týdnech hrály takřka po celé Evropě, ale u nás mohli díky velmi rychlé reakci svazu začít hrát ostré zápasy velmi brzy, a tak by měli být dostatečně rozehraní. Uvidíme, jak se svou šancí naloží, je to pro ně příležitost."

I.ČLTK Prague Open je prvním ze série čtyř domácích challengerů, následují podniky na Spojích Praha, v Ostravě a Prostějově.

20 years

ATP CHALLENGER TOUR

I.ČLTK
PRAGUE OPEN 2020
BY MONETA MONEY BANK

PROGRAM/SCHEDULE

Sobota/Saturday 15. 8. 2020
Kvalifikace a 1. kolo dvouhry
Qualifying and 1st round singles

Neděle/Sunday 16. 8. 2020
1. kolo dvouhry
Singles 1st round

Pondělí/Monday 17. 8. 2020
2. kolo dvouhry
Singles 2nd round

Úterý/Tuesday 18. 8. 2020
2. kolo dvouhry a 1. kolo čtyřhry
Singles 2nd round and doubles 1st round

Středa/Wednesday 19. 8. 2020
Osmifinále dvouhry a 1. kolo čtyřhry
Singles round of 16 and doubles 1st round

Čtvrtek/Thursday 20. 8. 2020
Čtvrtfinále dvouhry a čtyřhry
Singles and doubles quarterfinals

Pátek/Friday 21. 8. 2020
Semifinále dvouhry a čtyřhry
Singles and doubles semifinals

Sobota/Saturday 22. 8. 2020
Finále dvouhry a čtyřhry
Singles and doubles finals

ATP Challenger 125/137 560 €
(48 hráčů ve dvouhře, 4 v kvalifikaci; 16 párů)

	Body	Prémie dvouhra/čtyřhra
1. kolo	**0**	**660/ = osmifinále**
2. kolo	**5**	**1 320/–**
Osmifinalisté	**10**	**2 180/920**
Čtvrtfinalisté	**25**	**3 710/1 630**
Semifinalisté	**45**	**6 370/2 740**
Finalista/-é	**75**	**10 770/4 570**
Vítěz/-ové	**125**	**18 290/7 870**

Pozn.: Prémie ve čtyřhře = pro pár

BUJNÉ PLÁNY VS. LIMITY

Štvanice je jako nová, plánů je ale pořád dost; snad tenis nevystřídá obora s jeleny

Tři roky jsou jako nic, řeknete si. V životě I.ČLTK, který je díky 127 letům existence nejstarším tenisovým klubem u nás, to platí dvojnásob. A přestože stoleté platany pořád připomínají všudypřítomný genius loci a chvíle, kdy na ostrově vyhrávali Drobný, Javorský nebo Kodeš, za posledních šestatřicet měsíců se na Štvanici změnila spousta věcí. A to radikálně.

Nástavba malého centru tvoří při pohledu shora podkovu

Klub vybudoval díky nástavbě malého centrkurtu a rekonstrukci vnitřních prostor kompletně nové zázemí. Našel schopného sportovního ředitele s vizí i schopnostmi začít ji okamžitě naplňovat. S ním přišly nové úspěchy i talentovaní hráči. A se vším zmíněným souvisejí další výzvy i plány, které přesahují hranice příštího desetiletí.

ZÁZEMÍ PRO BUDOUCNOST

Úplně na začátku to připomínalo vzdušný zámek. A jakkoli se brzy objevily zřetelné kontury, znovu se vloudila pochybnost; už samotné výběrové řízení na zhotovitele dostavby malého centru se totiž na podzim 2016 zašmodrchalo. Rozuzlení naštěstí přišlo svižně. A tak se tři roky poté, co ležel na stole prováděcí projekt architekta Vladimíra Laciny, mimochodem vášnivého tenisty, kolaudovala závěrečná třetí etapa.

Dostavbou vzniklo úžasné patro, a nejen pokud jde o design; i obsah se povedl. Zbrusu nové fitko, komfortní wellness a další potřebné zázemí na špičkové úrovni. K tomu rekonstruované prostory v přízemí, nový servis a obchod přímo naproti recepci a ordinace sportovního lékaře – co víc si může tenisový klub, ve kterém funguje Národní tenisové centrum, přát?

„Určitě bychom něco našli, ale dostavba kvalitu Štvanice výrazně pozvedla. Komfort pro závodní hráče a vůbec všechny členy klubu je s minulostí nesrovnatelný," říká generální manažer I.ČLTK Vladislav Šavrda a při vzpomínce na nedávnou tělocvičnu s malými okny a mizerným větráním či rehabilitaci velikosti obývacího pokoje se pousměje. „Takhle nějak jsem si nástavbu představoval, když jsem před čtyřmi lety na ochoze vyměřoval a plánoval, co všechno by se do patra mohlo vejít. Nedoufal jsem ale, že to bude designově tak povedené. Architekt Vladimír Lacina i stavební firma TH-System zaslouží velké uznání."

Nové prostory pomohou pozvednout kvalitu sportovní přípravy v klubu o další stupínek; fitness a rehabilitace jsou na úrovni, která odpovídá modernímu zabezpečení špičkového sportu, nová lékařská ordinace je vítaným nadstandardem. „Teď už jen všechny nové prostory a možnosti co nejefektivněji využívat. V tom máme zatím rezervy," říká manažer klubu pro správu Martin Šustr. „Sauna a vířivka jsou vytížené, čekali jsme ale větší zájem závodních hráčů o ledovou vanu, infrasaunu nebo Kneippovy lázně. Naopak v masérně a fyzioterapii se dveře netrhnou."

ŘEDITELOVO KOUZLO

Do křesla sportovního ředitele I.ČLTK se před dvěma lety usadil Petr Vaníček. Až donedávna kouč, který sbíral zkušenosti po boku Rikla či Damma, ale také jako sparingpartner Martiny Hingisové nebo trenér Andrey Hlaváčkové. Nová role mu sedla možná víc, než si sám připouštěl. Sotva si nechal vytisknout vyzitky, I.ČLTK

S Petrem Vaníčkem přišly i úspěchy

Tereza Martincová už patří mezi opory I.ČLTK, má na dohled první světovou stovku

vyhrál po 28 letech extraligu smíšených družstev. A po roce úspěch zopakoval. Na Štvanici se začala připravovat Karolína Muchová, po krátké pauze se na ostrov vrátil talentovaný Jonáš Forejtek, loni na podzim přestoupili od rivala z Prostějova Adam Pavlásek a Václav Šafránek, na cestě od konkurence jsou další hráči.

„Hlavně umí s tenisty mluvit," vystihl velkou Vaníčkovu přednost štvanický patriot Jan Šátral a Šafránek jeho slova potvrdil: „Cítil jsem opravdový zájem, Petrovo jednání bylo od první chvíle super. Štvanice mi přišla jako nejsympatičtější klub, proto jsem tady."

Vaníček připouští, že ho nová práce zaujala. „Naplňuje mě víc, než jsem si myslel. Trávím na Štvanici čím dál víc času, ale baví mě to a mám radost, že se nám daří."

Sportovní ředitel však dokáže hráče nejen přivést, ale také motivovat a stmelit. A udělat atmosféru. Důkazem budiž nejen dva extraligové triumfy v řadě. „Pomáhá mi to, že se ví, že je na Štvanici nejen skvělé zázemí, ale také přívětivá atmosféra. Díky tomu není třeba hráče přesvědčovat a přetahovat, jdou zkrátka za tím, jak to tady děláme," říká skromně Vaníček, který od začátku vylepšoval i model přípravy hráčů všech kategorií a její co nejlepší zabezpečení. Zbrusu nové zázemí mu ideálně nahrálo.

PADEL, NEBO HALA

V hlavách vedení klubu už jsou další plány. Například na vybudování lehké haly za kurtem Pavla Huťky, respektive dvorcem číslo 3, kde pomalu dosluhuje provizorní víceúčelové hřiště. Nové už několik let stojí v části za Negrelliho viaduktem – na někdejším Slavoji.

„O možném využití prostoru se aktuálně bavíme. Variantou je kurt na padel, který by mohl členům zpříjemnit chvíle v klubu. Je to čím dál populárnější sport tenisu velmi podobný, hrají se výhradně čtyřhry a tomu odpovídá i fyzická náročnost. Otázkou však zůstává odclonění, chcete-li odhlučnění od přilehlých dvorců, které zatím nedokážeme vyřešit. Příhodnější se nám proto zdá varianta lehké haly," přibližuje Šavrda.

S nápadem menší haly ve stávajícím areálu přišel právě sportovní ředitel klubu Vaníček s tím, že by takový prostor umožnil

Dvě štvanické hvězdy aneb Markéta Vondroušová s Karolínou Muchovou

zkvalitnit v zimních měsících kondiční přípravu. Hala by sloužila jako nadstavba fitka; zejména pro sprinty a některá další cvičení vyžadující větší prostor by byla ideální. „Přikláním se k tomu, i když jde zatím pouze o úvahy. Realizace se musí odvíjet od rozpočtu a finančních možností," naznačuje Šavrda, jak by chtěl klub optimálně naložit s prostorem o rozměrech zhruba 10x20 metrů.

SCI-FI PLÁN

V hlavách klubového managementu jsou i další drobná vylepšení a rekonstrukce toho, co dosluhuje. Veškeré další nápady a vize však brzdí jeden zádrhel: „Mám možnost účastnit se jednání o revitalizaci ostrova, ale dokud neexistuje jasný plán, co se na Štvanici bude dít, a dokud neuzavřeme pevné smlouvy, můžeme sice snít, ale nemá smysl mít bujné plány na větší investice," zůstává při zemi Šavrda a architekt Lacina, autor projektu nástavby, mu přizvukuje: „Budovat cokoli zásadního by stejně mohla být potíž i proto, že lokalita ostrova má mnoho limitů včetně velmi omezené dopravní obslužnosti. Krom toho má areál dva majitele, klub a svaz, což by další rozvojové projekty mohlo komplikovat."

V každém případě je zřejmé, že případný další rozvoj areálu je (po schválení plánu na využití ostrova) možný pouze na východní straně – za Negrelliho viaduktem, tedy v místě, kde kdysi fungoval TJ Slavoj. Klub v těch místech od povodní v roce 2002 rekonstruoval, respektive vybudoval, celkem sedm dvorců, víceúčelové hřiště i kurt na beachvolleybal.

„Z hlediska počtu kurtů a možností tréninku je to velké pozitivum, závodní a rekreační tenis se díky tomu navzájem neomezují, možnosti přípravy jsou komfortní i v případě pořádání turnajů v hlavním areálu. Ale jsou tu i negativa. Když odhlédnu od vzdálenosti z hlavního areálu, je to především absence šaten a dalšího hygienického zázemí," vysvětluje Šavrda. A mrzí ho, že se před lety nepodařilo od původního majitele odkoupit stávající budovu, která by takové zázemí poskytla. Nadějí jsou zprávy o tom, že se o odkup pokusí Magistrát hlavního města Prahy.

„Tím pádem bychom si mohli část pronajmout a potřebné zázemí získat. Což je ale běh na delší trať, podobně jako náš záměr získat standardní smlouvu o pronájmu pozemků. Ty patří – tak jako celý ostrov – také Magistrátu a jsou považovány za sportovní plochu. Platíme za ně nájem podle předpisů, jde ovšem pouze o tzv. faktické užívání, takže nemáme garanci dlouhodobého pronájmu. Což je z našeho pohledu nevýhodné. A už vůbec nemůžeme na Slavoji investovat. Proto leží na Magistrátu naše žádost o vytvoření klasické nájemní smlouvy na deset let s desetiletou opcí, která by nám umožnila začít plánovat rozvoj a investice i tam."

Šavrda přiznává, že má v hlavě ještě jedno sci-fi přání, které se z pohledu klubu nabízí. Totiž »odstěhování« skateparku, respektive společnosti Mystic, která ho provozuje, jinam. Třeba na opačnou stranu ostrova, kde zatím po zbourání starého zimáku zůstává nevzhledná plocha.

OBORA S JELENY?

„Vím, že je to až kacířská myšlenka, ale kdybychom pozemek pod stávajícím skateparkem získali, umožnilo by nám to spojit oba areály v jeden celek; stačilo by projít z recepce na opačnou stranu, podejít Negrelliho viadukt a vejít například do pevné dvouhaly," říká Šavrda a vzápětí

Takhle slavil loni v prosinci extraligový tým posílený Slovákem Kližanem druhý titul v řadě. Zleva Krstev, Šátral, Šafránek, Staněk, Kližan, Martincová, Vondroušová, Muchová. Detiuc a Forejtek.

V luxusním štvanickém wellness nechybí vířivka...

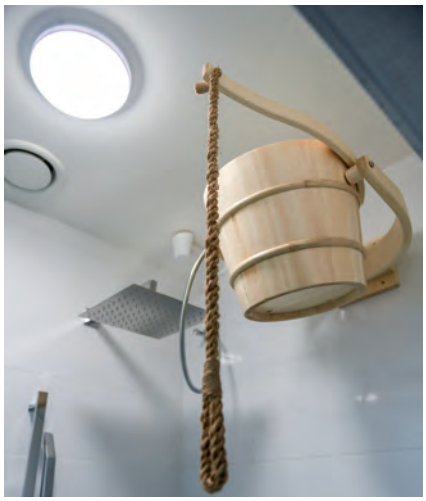

...ani vědro na ochlazení po saunování

vyloudí na tváři úsměv: „Je mi ale jasné, že tohle je věc, kterou bude případně řešit až další generace." Vzápětí ovšem znovu zvážní: „Nedávno jsem si přečetl o znovuotevření nebo oživení nedávné architektonické soutěže na revitalizaci ostrova. Některé nápady mě jako člena I.ČLTK, který patří na Štvanici už víc než šedesát let, doslova děsí. V místě nové klubovny, kde nyní sedíme, by například měla být obora s jeleny…"

V souvislosti s tenisovým rozvojem Štvanice stojí za zmínku i skutečnost, že tenisový svaz dal už před pár měsíci mandát prezidentovi ČTS Ivo Kaderkovi, aby jednal o prodeji druhé části areálu s centrálním dvorcem. Realizace zatím není na pořadu dne, ale kdyby se našel movitý investor, mohlo by to plány I.ČLTK ovlivnit. Leda by si klub druhou polovinu areálu koupil.

„I kdyby to bylo reálné, jako že není, za sebe říkám NE. Při současném pojetí Davisova poháru a Fed Cupu by byl takový stadion využitý jednou ročně při mezinárodním turnaji, a to by bylo víc než nerentabilní. Centr by především chátral a každý rok spolkl pár milionů na nutné rekonstrukce. Ale kdybych dokázal lusknout prsty a místo centru získat zelenou louku, pak by to pro I.ČLTK samozřejmě bylo zajímavé," usmívá se Šavrda.

Ostrov tenisu zaslíbený; vpravo kurty na bývalém Slavoji, kde připadá v úvahu další rozvoj areálu

Vivus

Domy plné **života**

NOVÉ BYTY V PRAZE

www.vivus.cz

FAMÓZNÍ VZKŘÍŠENÍ

Našimi akcemi jsme šokovali celý svět, říká prezident tenisového svazu Ivo Kaderka

Není o tom pochyb, tenis se po covidové eskapádě ze všeho nejdřív rozjel v Česku. A nejen díky mnoha výborným hráčům. Rozhodly nápady a schopnost bleskově je uvést do života. „Byla to jediná možná cesta jak tenis resuscitovat," říká prezident Českého tenisového svazu **IVO KADERKA** (56). Za poslední počiny a akceschopnost sklidil poklonu i od zatvrzelých odpůrců.

Jaký motor vás hnal, když jste chystali »pocovidové« projekty?
„Upřímně: začátek té hrůzy byl až děsivý. I já jsem měl chvíli pocit, že snad všichni začnou postupně umírat, v médiích se strhl ohromný humbuk. Ale brzy mi bylo jasné – i po rozhovorech s některými lékařskými odborníky, že takhle sešněrované to dlouho nemůže vydržet. Že nebudeme přežívat ve skafandrech a bunkrech a svět se musí vrátit k normálu."

Takže?
„Takže jsem začal vymýšlet systém akcí, abychom byli na ten den připraveni. Spolu s Vojtou Fléglem jsme nad jejich konkretizací strávili spoustu hodin a stálo to za to; když ten běs 25. května z velké části skončil, mohli jsme hned druhý den vyjet s Pohárem prezidenta ČTS, který hráli všichni naši nejlepší včetně wimbledonské vítězky. Povedl se nám skvělý start a stejně úspěšně jsme pokračovali. Připravili jsme týmovou soutěž Barvy pro budoucnost, sérii turnajů Trofej solidarity a naděje, spolu se Slováky Pohár přátelství. Tohle – a také projekty soukromých subjektů – byla zkrátka jediná možná cesta, jak tenis znovu oživit."

Z čeho jste turnaje financovali?
„Naštěstí jsme měli na účtu peníze pro reprezentaci, takže nejprve z nich. Naše projekty daly práci hráčům, jejich trenérům, kondičákům, fyzioterapeutům, masérům a nakonec zaměstnaly i kluby, kde se hrálo a kde se hráči připravují. Přes reprezentaci jsme takhle investovali do oživování. Následně jsme totéž udělali s talentovanými mladými hráči a pak jsme získali další smlouvy a peníze a mohli projekty dál rozvíjet."

Asi jste měli připravených víc možností?
„Měli jsme variantní scénáře a postupně, tak, jak se otevíraly jednotlivé koridory, jsme vytvořili celou mozaiku akcí. Tím, co se nám podařilo, jsme bez nadsázky šokovali tenisový svět; mám desítky emailů o tom, jak jsme rychlí a jedineční. Od prezidentů evropských svazů i od prezidenta ITF Haggertyho. A mám z toho samozřejmě radost."

Ivo Kaderka předává Petře Kvitové trofej za triumf v Poháru prezidenta

> „Začátek té hrůzy byl až děsivý. I já jsem měl chvíli pocit, že snad všichni začnou postupně umírat.

Petra Kvitová pomohla triumfem ve Stromovce nastartovat domácí turnaje

Ivo Kaderka s prezidentem slovenského svazu Tiborem Mackem a obřím Pohárem přátelství

...a s Jiřím Veselým při Poháru přátelství Česko vs. Slovensko

Krom turnajů došlo i na soustředění, je to tak?
„Ano, pro všechny věkové kategorie. Bylo úžasné vidět zblízka, s jakým odhodláním hráči makali a jak jim to prospělo. Takže ač za sebou máme apokalypsu a pár týdnů totálního temna, práci svazu, respektive všech, kdo se na ní podíleli – což byl například nový předseda trenérské rady Honza Stočes, musím vysoko ocenit."

Pro český tenis byla zase oceněním nabídka WTA na pořadatelství srpnového turnaje žen ve Stromovce.
„To je pravda, impuls vzešel od WTA. Mimo jiné právě proto, že je zaujalo, jak rychle a dokonale jsme vyjeli s Prezidentským pohárem, který vyhrála Petra Kvitová. ATP nám zase jako konsenzus mezi vlastní snahou a vůlí ČTS nabídla pořadatelství čtyř challengerů s tím, že uhradí prize-money. I tohle je myslím ocenění všeho, co se nám povedlo."

> Zředí se turnajový kalendář a skončí ta nekonečná štvanice; dnes v Americe, zítra v Bangkoku a popozítří zase jinde...

Křišťálovou kouli asi nemáte, nicméně tušíte, co bude s tenisem dál? Jak se na něm podepíše letošní sezona?
„Myslím, že se zředí turnajový kalendář a skončí ta nekonečná štvanice; dnes v Americe, zítra v Bangkoku a popozítří zase jinde... Možná se sníží prize-money, přinejmenším však nepůjdou výš, snad krom grandslamů. Což by bylo jedině dobře, protože je absolutně nemožné a nesmyslné zvyšovat odměny stále výš a výš. To by bylo pro tenis v konečném dopadu kontraproduktivní; postihlo by to nejprve organizátory a pak i samotné hráče. A také to všechno může mít dopad na týmové soutěže."

Jaký?
„Covid se může náramně hodit těm, kteří slibovali miliony na Davis Cup. Teď mohou říct, že bez diváků je to složité… Já říkám, že to v novém formátu bude bez diváků už navždy. A nebýt Nadala a Španělska ve finále, skončilo to tak už při loňské premiéře. Týmové soutěže se klidně mohou vrátit k původnímu formátu a do rukou národních federací; ty zvládnou obě soutěže oživit a znovu nastartovat. Třeba ve skromnější podobě, ale zvládnou! Možná to všechno, co se stalo, bude i k něčemu dobré a tenis to »znormální« a zcivilizuje. Asi nejsem sám, kdo si myslí, že některé věci jsou přehnané a celý ten kolotoč se hnal špatným směrem."

Co jste říkal na divoký přesun Roland Garros a až brutální opatření při US Open?
„Za vším jsou pochopitelně peníze. Grandslamy, to jsou ohromné kontrakty, pro organizátory i tamní svazy jsou nesmírně lukrativní, i kdyby se hrálo bez diváků. A to je motor všeho."

OFFICIAL PARTNER
ROLAND GARROS
PARIS
CLASH
BLADE
PAY TRIBUTE
WITH EVERY SERVE.
Shop the limited-edition Roland Garros collection now.

CHYTÍ **ŠANCI?**

Volné karty na domácí challengery mohou být pro mladíky odrazovým můstkem

Každý je z jiného těsta a na dvorci je rozeznáte už podle prvních fiftýnů. Jeden má výborný forhend, druhý podání, třetí se fantasticky pohybuje a čtvrtý se chlubí komplexností. Jedno však mají společné; jsou mladí a touží se prodrat mezi tenisovou elitu. Klíčové chvíle, které ukáží, jakou mají šanci, jsou tady. Už nejbližší domácí challengery mohou napovědět, kdo z nich se do velkého tenisu odrazí nejlíp. Třeba už na Štvanici…

JONÁŠ FOREJTEK
Věk: 19
ATP: 436
ITF nej: 1 (9/2019)

Loňské úspěchy pasovaly **JONÁŠE FOREJTKA** do role premianta mezi domácími mladíky. Vyhrál juniorku US Open, stal se dorosteneckou světovou jedničkou a ještě stihl famózní debut v Davis Cupu, když v Bosně vyhrál oba singly! Letos na svoje výsledky navazuje a potvrzuje talent a píli, jakkoli koronakrize světový tenis zabrzdila.

Těsně předtím, než se kolotoč zastavil, zvládl na turnajích Futures sérii finále – vítězství – semifinále. A hned na začátku léta ukázal sílu i doma, když vyhrál oba první turnaje Trofeje solidarity. Do mužského tenisu zkrátka vkročil s odzbrojující samozřejmostí a není divu, že pokud se světové turnaje rozběhnou, chce se na konci roku najít ve třetí světové stovce. Odvážné? Předpoklady má.

Ten první: je extrémně pracovitý, schopný jít na kurt i třikrát denně. Ale především

Jonáš Forejtek s trofejí za vítězství v Moravia Open v Prostějově

Jiří Lehečka spoléhá na svůj servis

má zabijácký forhend, v mužském tenisu zbraň číslo 1. „Ohromně mu to letí," přikyvuje kouč Jan Mertl a přidává, že Jonáš nepostrádá kondici, výborně čte hru a je zápasový typ. Taky perfekcionista, což mu někdy paradoxně ubližuje; sám se sebou je totiž zbytečně nespokojený.

„Když přišla omezení kvůli koronaviru, zrovna jsme se chystali do Jižní Ameriky, měl jsem dvě volné karty na challengery. Škoda, měl jsem docela formu a na jaře jsem neobhajoval žádné body," povzdechne si Jonáš. „Na druhou stranu jsem aspoň v klidu odmaturoval. Mám obavy, že bych to jinak nezvládl, první pololetí jsem totiž nestíhal a uzavřel ho až tři týdny před maturitou," přibližuje, v čem mu (ne)prospěla doba karantén.

V době mnoha omezení trénoval na domácím kurtu v Úlicích a pod vedením Jaroslava Blažka se hodně věnoval kondici. Od červnové maturity zase hrál dvoufázově. Jakmile přišly první turnaje, bylo to vidět. Triumf ve Starých Splavech, kde mu ve finále vzdal Rosol, solidní výkony v Poháru přátelství proti Slovákům (porazil Horanského) i v Top lize, další turnajový titul v Prostějově po finále s Lehečkou a vzápětí finále v Liberci.

„Ještě na podzim jsem si na mužský tenis zvykal, necítil jsem se úplně komfortně. Teď už jsem to vstřebal, přijde mi to úplně v pohodě," popisuje, jak vplouval mezi dospělé. Pokud se sezona rozjede, touží udělat další krok na challengerech.

„Na jednu stranu to bude těžké a hodně bude záležet na losu, turnaje budou hodně silné. Na druhou stranu mohou být překvapivé výsledky; hráči jsou různě rozehraní, každý trénoval jinak a všichni nemusejí být ve formě. Můžu mít proti těm lepším větší šance než obvykle."

Aby byl na příští týdny co nejlépe připraven, proložil Jonáš turnaje a trénink na Štvanici krátkým kempem v rakouském Kitzbühelu; pět dnů tam hrál se zkušeným Němcem Philippem Kohlschreiberem. „Dvakrát denně dvě hodiny a dost intenzivně. Bylo to náročné i proto, že je tam nadmořská výška a míče víc létají a hůř se kontrolují. Ale bylo fajn vidět, jak Philipp trénuje, je to hráč, který je v první stovce hodně hodně dlouho. I když mu to třeba dopoledne nešlo, odpoledne byl znovu zkoncentrovaný. Jenom mě překvapilo, že se před tréninkem skoro nerozcvičuje, ale prý to tak dělá celou kariéru," usmívá se Jonáš.

Možná z čerstvé zkušenosti něco vytěží už v příštích týdnech. Speciálně na Štvanici by se měl člen sportovní rodiny z Úlic cítit jako doma; hraje tady od dětství, kurty zná dokonale. Navíc spí ve vlastní posteli, v areálu má totiž krom ideálních podmínek k tréninku i vlastní bydlení.

JIŘÍ LEHEČKA
Věk: 18
ATP: 538
ITF nej: 10 (3/2019)

Podobné sny jako Jonáš spřádá i jeho vrstevník **JIŘÍ LEHEČKA**. I on už si loni odbyl daviscupový debut, při kterém překvapil odvážným tenisem, i když nakonec vyrovnanou bitvu s Nizozemcem Haasem prohrál.

„Davis Cup mě ohromně povzbudil. Už nominace byla příjemným překvapením, totéž výkon proti Haasemu. Kéž bych z něj brzy udělal standard…," usmívá se mladík z Kněžmostu u Mladé Boleslavi, který našel tenisové štěstí v Prostějově.

„Jako žák jsem trénoval v Jablonci, ale pak si mě všiml pan Šilhánek a od dvanácti jsem začal jezdit do Prostějova. Nejdřív jednou za měsíc, ale pak pořád častěji, až jsem tam zakotvil," přibližuje loňský čtvrtfinalista juniorek v Melbourne a New Yorku a 11. dorostenec světa, který na Hané studuje sportovní gymnázium.

V tatínkovi, bývalém reprezentantovi Československa, měl plavecký vzor a denodenně byl v bazénu, vyzkoušel spoustu jiných sportů včetně lyžování a fotbalu, ale nakonec vyhrál tenis. Trefa, chce se říct o mladíkovi, který má figuru jako zvon, spoléhá na výborné podání a od rakety mu to letí. „Hraje nadstandardně rychle z obou stran a servis mu létá kolem 220 km/hodinu, navíc je Jirka nesmírně pracovitý," přibližuje jeho kouč Michal Navrátil, který dohlíží na Lehečkův tenis spolu se svým otcem Jaroslavem.

Koronakrize přišla Jiřímu relativně vhod; po dvou zraněních a téměř půlroční pauze totiž spěchal, aby se co nejdřív vrátil na turnaje, ale díky pandemii mohl ubrat plyn, dobře si zatrénovat a znovu najít formu. Na domácích turnajích už v létě ukázal, co v něm je: hrál mj. semifinále Poháru prezidenta a finále Moravia Open v Prostějově.

Mezi muži si začal pomalu zvykat už loni, odehrál první turnaje kategorie Futures a debutoval v Davis Cupu. Podzimní únavová zlomenina nártní kůstky a následné trable se zápěstím levačky ho však přibrzdily. Teď už je zase fit a chce co nejvíc vylepšit žebříček.

Mezi jeho rádce se krom trenérů a kondičního Radka Štěpánka řadí také Jan Mühlfeit; ten patřil přes dvacet let do nejvyššího vedení Microsoftu a udělal si jméno i jako globální stratég, mentor a mentální kouč. „Jejich

spolupráce funguje už asi rok. Jirka na sebe má velké nároky, býval hodně negativní a tohle je cesta, jak veškeré tlaky lépe zvládnout," popisuje Navrátil.

Soudě podle výsledků už Lehečka tlaky zvládá lépe. Tak jako přechod mezi muže, i když připouští, že to byl zpočátku skok. „Ve všech směrech. Na juniorkách grandslamů jsme měli veškerou péči, na »patnáctku« jsem najednou přijel jako nikdo, bez žebříčku. Záleží, jak se s tím kdo popere, ať už herně, fyzicky, nebo v hlavě," popisuje a dodává, že i posun na challengery je znatelný. „Všechno je zase o stupeň výš, tréninkem počínaje a nasazením konče. Vím, že je přede mnou ještě hodně práce, ale mám do tenisu velkou chuť," říká s pokorou a důvěrou, že doma dostane nějakou volnou kartu. A pak se pousměje: „Můj tenis se dost podobá tomu, jaký hrál Tomáš Berdych. Teď se ještě aspoň trochu přiblížit jeho výsledkům."

TOMÁŠ MACHÁČ
Věk: 19
ATP: 256
ITF nej: 16 (1/2018)

Třetím z party talentovaných mladíků je sparťan **TOMÁŠ MACHÁČ.** Ten se zatím cestou do velkého tenisu příliš nezdržuje, což potvrzuje jeho žebříček. Možná i proto, že je opravdový hráč: jeho finálová bilance na turnajích ITF a challengerech je naprosto famózní – 5:0! „O něčem to určitě svědčí," usmívá se Macháčův kouč, bývalý daviscupový reprezentant Daniel Vacek.

Tomáš ještě nezavřel dveře za juniorským tenisem a už vyrazil úspěšně na turnaje Futures – na podzim 2018 vyhrál tři po sobě! Zabydlet se na challengerech mu trvalo jen o chvilku déle; hned při premiéře hrál čtvrtfinále v Ostravě, brzy přidal dvě semifinále a letos v únoru v Koblenzi vyhrál. Titul ho vystřelil na 251. příčku žebříčku ATP, nejvýš z českých teenagerů.

„Půl roku před koncem mezi juniory jsem si udělal těžký výron a musel si dát pauzu. Vypadaly mi nějaké body a už jsem se nechtěl vracet, tak jsem zkusil rovnou turnaje kategorie Futures. Pomohlo mi pár volných karet a šlo to až překvapivě rychle," rekapituluje mladík, který staví hlavně na výborném pohybu.

Po prvních úspěších mezi muži si prý myslel, že už je dobrý hráč. Z omylu ho ovšem rychle vyvedl nový kouč. „S panem Vackem spolupracujeme od loňského května. Od začátku mi dává do těla, ale přináší to výsledky; hodně jsem zrychlil hru, letí mi to. I kondice šla nahoru. A taky už jsem poznal, jak nesnáší, když odfláknu byť jediný míč," usmívá se Tomáš.

Covidová pandemie ho dost možná zarazila v dalším rozletu; v únoru totiž v německém Koblenci vyhrál challenger, měl formu. „A hlavně jsem byl fit," posteskne si. „Poslední dobou mě občas přibrzdí nějaké zranění, naposledy ve Starých Splavech záda a vzápětí pro změnu loket. Do konce července jsem odehrál jen dva zápasy Top ligy," prozradí mladík, jehož motorem jsou prý úspěchy. „Každý znamenal novou motivaci, ať výhry na futurech nebo výsledky na challengerech. Už jsem se na nich zabydlel a můžu se dívat výš. Jako kluk jsem snil o první stovce, teď to vypadá docela reálně."

Že si Macháč nestaví vzdušné zámky potvrzuje i Vacek. „Škoda, že Tomáše trochu limitují zranění, je to jeden z našich nejtalentovanějších a nejšikovnějších hráčů. Má skvělý pohyb i bekhend, hraje hodně rychle a vylepšil podání, kterým si dokáže vytvořit tlak," popisuje přednosti svěřence kouč a chválí jeho pracovitost. „Chci, aby hrál aktivně. Umí si zezadu vytvořit pozici a zakončit na síti, případně soupeře donutit k chybě. A pořád se může zlepšovat."

Tomáš Macháč je z českých mladíků na žebříčku ATP nejvýš

insio SOFTWARE

PRO ŘÍZENÍ FIRMY

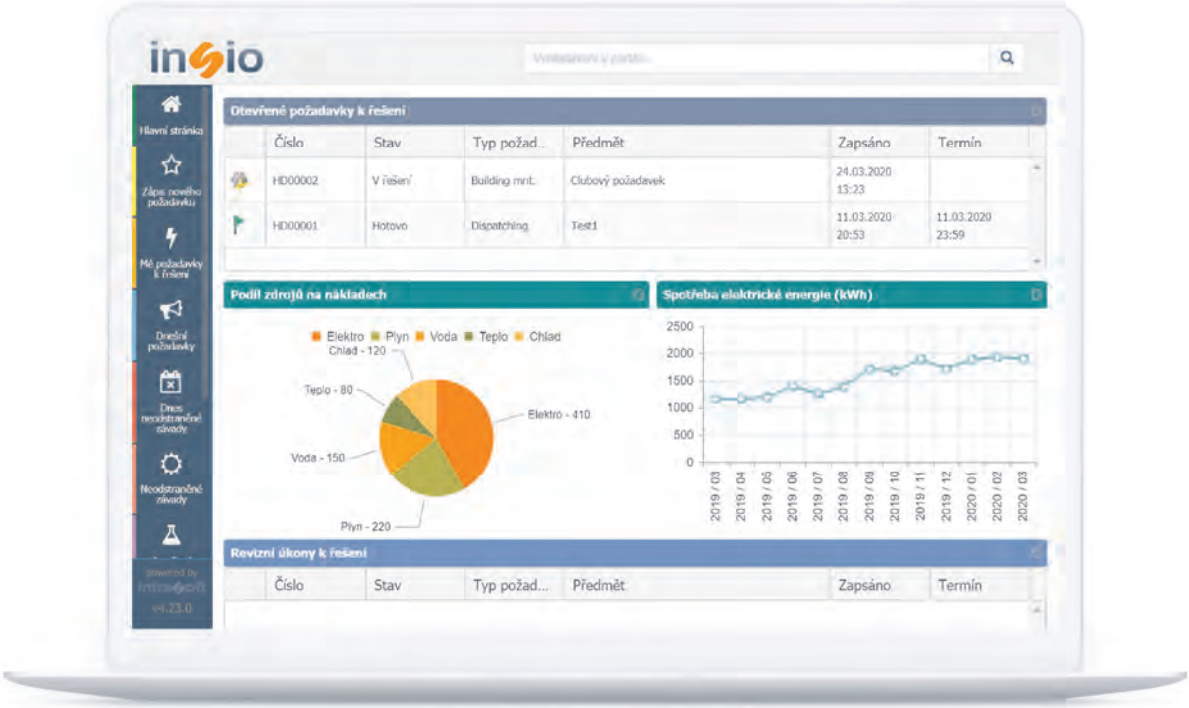

TO V TABULCE NEVYŘEŠÍTE

www.insio.cz Email: info@insio.cz Tel: 773 777 779

Nejbližší Macháčův cíl? Co nejvíc hrát. „A nahrát maximum bodů, abych měl šanci na kvalifikaci Roland Garros. Rád bych si udělal »strejčka«; v březnu mi začnou padat body, tak abych se zbytečně nenervoval."

MICHAEL VRBENSKÝ
Věk: 20
ATP: 405
ITF nej: 14 (5/2017)

Dvacetiletý **MICHAEL VRBENSKÝ** na sebe letos nejvíc upozornil triumfem na Poháru prezidenta, prvním pocovidovém domácím turnaji, který mezi ženami vyhrála Petra Kvitová. Na kurtech Sparty, kde je doma, postupně porazil Veselého, Lehečku a ve finále Koláře.

„Ten turnaj se mi povedl, i když jsem měl i štěstí, dvakrát rozhodoval super tie-break," připomíná Michael, jenž vyhrál ještě červencové Svijany Open. „Je výborné, že jsme si mohli doma zahrát, akcí bylo víc, na druhou stranu se nemůžu dočkat, až se zase začne hrát o body. Potřebuju se posunout na žebříčku, abych se stabilně dostával na challengery," říká mladík z Poděbrad, který měl kariéru nalinkovanou; tatínek je tenisový trenér, a tak nebylo jiné volby, i když hrál Michael do dvanácti také fotbal. Oba sporty ale brzy nestíhal, protože forhendy jezdil odmalička pilovat i do Stromovky; tam si ho mimochodem všimli díky tomu, že lákali do klubu jeho starší sestru Annu.

Mezi domácími mladíky patří k nejkomplexnějším hráčům, v zásadě nemá slabinu. Výborný pohyb, vyrovnané údery, solidní obrana i schopnost soupeře zatlačit.

„Cílem je pestrý celodvorcový tenis. Michael si umí připravit útok, má i dobrou obranu. Když mu to sedne, je jeho všestrannost těžko k překonání, soupeř ho zkrátka nemá na čem načapat," říká jeho kouč Dušan Karol.

Do domácí špičky patří od žákovských krůčků.. Před čtyřmi lety vyhrál Pardubickou juniorku, o rok později se probojoval do čtvrtfinále juniorky Wimbledonu i do tamního finále debla (s Rakušanem Rodionovem) a postupně začal zkoušet štěstí mezi muži. Už v roce 2018 vyhrál první turnaj Futures v Rakousku; na nejmenších turnajích mužů se prosadil svižně, a i když se nevyhnul hluchému období, loňský rok zakončil skvělou sérií včetně tří titulů. Teď se ale potřebuje co nejdřív prosadit na challengery.

Michael Vrbenský se v létě ukázal ve výborném světle; na Spartě vyhrál Pohár prezidenta ČTS a koncem července také Svijany Open

„Pořád jsem žebříčkově na hraně, takže do poslední chvíle čekám, jestli se na challenger vejdu nebo ne. Ani z hlediska plánování turnajů to není ideální. Letos bych ten krok rád udělal, ale sezona už je skoro pase..."

Pro svůj tenis dělá hodně; krom kouče, se kterým spolupracuje už čtyři roky, má dva kondiční trenéry, Filipa Raptopulose a Davida Hehejíka; ten ho mučí v posilovně. K tomu mentálního rádce Kamila Poláka ze skupiny Optima působící na Olympu. „Doporučil mi ho pan Luxa, pomáhá mi nastavit hlavu na zápasy. Pracuju s ním už víc než rok," upřesňuje Michael.

Celý jeho tým včetně podpory rodičů navíc výborně funguje. Vrbenský prý znovu vstřebává i občasné připomínky tatínka. „Měl jsem období, kdy jsem začal mít svou pravdu," usmívá se, „ale myslím, že tátovy rady už zase beru a snažím se něco si z nich vzít."

Pro jeho kariéru byla prý klíčová možnost objet juniorské grandslamy. Tam poznal zblízka velký tenis a viděl světové hráče včetně svého idolu Federera. „To pro mě byla ohromná motivace i zkušenost," přiznává mladík, jehož velkou zálibou jsou krásná auta. Aktuálně prohání Škodu Octavii RS, ale sní o jiné váhové kategorii. „Líbí se mi Bentley Continental GT. V kasičce mám zatím ale sotva na jeden elektron," směje se. Když ale chytí šanci, co není, může brzy být...

■

Série čtyř domácích challengerů, která startuje na Štvanici, může být šancí i pro další mladé hráče. Na příležitost a volnou kartu do kvalifikace či hlavní soutěže čekají také Patrik Rikl (ročník 1999), Ondřej Štyler (2000), Andrew Paulson (2001), Dalibor Svrčina, Martin Krumich (2002) nebo bratr Kateřiny Siniakové Daniel (2003). Právě proto se vyplatí turnaje ATP Challenger Tour pořádat.

ZALOŽEN 1893

TENISOVÁ ŠKOLA I.ČLTK PRAHA BY BABOLAT

- již 12 let organizuje turnaje v kategorii babytenis
- úspěšně vychovává, rozvíjí a podporuje talenty
- pravidelně se se svými týmy zúčastňuje pražských soutěží družstev

Kontakt: Mgr. Jan Pecha, Ph.D., vedoucí trenér TŠ, email: pecha@cltk.cz

www.cltk.cz

Experimentujte, bořte zažité konvence. Do koupelen přichází barvy.

Koupelny v moderním art deco stylu přináší touhu bořit zažité konvence a trochu experimentovat, minimálně pomocí barev. Měkké pudrové tóny a jejich originální kombinací s terrazzem proměníte obvyklé místo očisty na budoár poskytující požitky pro tělo i duši.

Siko®
KOUPELNY ▪ KUCHYNĚ

Štvanice už letos nabídla spoustu pěkného tenisu, prim hrály ženy

EXHIBICE, ALE SE ŠŤÁVOU!

LiveScore Cup. Tipsport Elite Trophy. Barvy pro budoucnost: TOP liga ČTS. Štvanice viděla i v bídném roce covidové pandemie spoustu pěkného tenisu, i když diváků přišlo poskrovnu, do hlediště jich směl jen omezený počet. Pro fanoušky velká škoda, pro hráče přesto výhra v loterii; po nucené pauze a týdnech tréninku si mohli zahrát prestižní zápasy a připravit se na plánovaný restart sezony.

Jakkoli šlo jen o exhibice, ve kterých hrály na Štvanici prim ženy, prestiž a náboj nechyběly. Nejlepší chtěli potvrdit dominanci, pro mladé to byla šance, motivace i velká zkušenost. A tak se i bez bodů do světových žebříčků hrálo s turnajovým nasazením a touhou.

„Pro mě to byla šance zahrát si s dobrýma holkama, ke kterým se na turnajích dostávám jen obtížně; většinou musím projít kvalifikací a něco vyhrát. Ale hlavně to byla perfektní průprava na turnaje, protože jenom trénovat a pak rovnou vletět do zápasů by bylo složité," glosovala příležitosti neustále se zlepšující Tereza Martincová, která klepe na dveře Top 100. Jenom na Štvanici měla možnost zahrát si proti sestrám Plíškovým, Bencicové, Muchové či Swiatekové.

Reakce tenisového svazu i privátních subjektů byla velmi pohotová. Jakmile vláda 25. května uvolnila některá omezení, restartoval domácí tenisovou sezonu Pohár prezidenta ČTS, který ve Stromovce ovládli Petra Kvitová a Michael Vrbenský. Hned vzápětí byl u Negrelliho viaduktu k vidění LiveScore Cup s šesticí hráček, které bojovaly systémem malého Masters;

Růžový tým Petry Kvitové pro Elite Trophy bez své kapitánky; zleva Barbora Strýcová, Viktória Kužmová, Linda Frühvirtová, Iga Swiateková, Belinda Bencicová a Stefanie Vögeleová

Světová trojka Karolína Plíšková jako vítězka LiveScore Cupu

> Zahrála jsem si tři kvalitní zápasy, jako příprava výborné. A každý vyhraný turnaj se počítá.
>
> *Karolína Plíšková*

ve dvou skupinách se sešly Karolína a Kristýna Plíškovy, Karolína Muchová, Barbora Strýcová, Kateřina Siniaková a pozdější překvapivá finalistka Tereza Martincová, jež na poslední chvíli nahradila zraněnou Markétu Vondroušovou. Trofej nakonec získala favoritka číslo 1 Karolína Plíšková.

„Zahrála jsem si tři kvalitní zápasy, jako příprava výborné, mám na čem stavět. A každý vyhraný turnaj se počítá," komentovala triumf světová trojka po finálové výhře nad Martincovou (6:2, 6:4).

V červnu a červenci zavítala na ostrov hned třikrát Tipsport Elite Trophy inspirovaná Laver Cupem; bojovaly proti sobě týmy Karolíny Plíškové a Petry Kvitové. Poprvé zkomplikoval podnik déšť, přesto skončila série z promotérské dílny Perinvestu Tomáše Petery po všech stránkách úspěchem.

> Bylo parádní mít nejlepší hráčky světa na své straně a poslouchat jejich rady.
>
> *Tereza Martincová*

„Holky se po těch týdnech tréninku určitě rády nadechly turnajové atmosféry. LiveScore Cup, Top liga ani Elite Trophy nebyly žádné exhibičky, vždycky šlo o vítězství a často to byly bitvy," komentoval (nejen) štvanické příležitosti kouč Markéty Vondroušové Jan Hernych a jeho svěřenkyně se přidala: „Je skvělé, že jsme si mohly zahrát takové zápasy. Podobně to bylo i jinde v Evropě, ale u nás se začalo relativně brzy a zúčastnila se spousta dobrých holek. A nejen Češky. Takže jsme si opravdu zvykaly na turnajovou atmosféru a těžké zápasy."

Týmové formáty šestikolové Top ligy, která se hrála na Štvanici poprvé na začátku července, i Elite Trophy, byly příjemným osvěžením. Jakkoli je tenis ryze individuální sport, soutěž

Karolína Muchová odehrála první zápasy pod vedením nového kouče Davida Kotyzy

Válečná porada černého týmu při zápase Terezy Martincové

Pro talentovanou Nikolu Bartůňkovou byly letní akce velkou zkušeností i motivací

PERINVESTGROUP

Perinvest, a.s.

DanceSport marketing

myairticket 55 ®

TENNIS ARENA

Perinvest Gastro

Více info na **www.perinvest.group**

družstev je vždycky oživením a nabízí úplně jinou atmosféru. „Měli jsme skvělou partu," libovala si Tereza Martincová, která byla v Elite Trophy parťačkou Vondroušové, Muchové a sester Plíškových. „Bylo parádní mít nejlepší hráčky světa na své straně a poslouchat jejich rady. Moc mě to bavilo."

Všechny domácí akce přinesly ohromné zpestření přípravy a vítanou možnost konfrontace. „Taky hru v jiném mentálním nastavení a napětí. I když nešlo o body, holky to tak rozhodně nebraly," připojil názor kouč Karolíny Muchové David Kotyza a dodal, že pro něj měl zápasový program i další význam. „Neměl jsem předtím možnost vidět Káju v zápase WTA Tour, takže jsme si mohli některé věci vyzkoušet, ať už to byl předzápasový režim nebo to, co jsme trénovali. Tohle pro mě bylo pozitivní. Ale jak moc a komu nejvíc domácí akce prospěly, to se ukáže teprve na prvních turnajích."

> Holky se po těch týdnech tréninku rády nadechly turnajové atmosféry.
>
> *Jan Hernych*

Co je jisté: restart tenisu se v Česku po všech stránkách povedl. Byl velmi rychlý, akcí byla až přehršel a jejich organizace na výborné úrovni. Štvanice nebyla výjimkou, od června se na ostrově hrála spousta zápasů, kterým nechyběla kvalita a náboj.

„Nepochybuji, že to našim hráčům pomohlo, nemuseli několik měsíců pouze trénovat bez výraznější motivace. Dokonce mám pocit, že turnajů bylo až moc, že se kvalita – například v Top lize – maličko rozmělňovala. Na druhou stranu díky tomu dostali příležitost mladí tenisté, kteří by si jinak nezahráli," zhodnotil nejen štvanickou minisezonu ředitel Prague Open a generální manažer I. ČLTK Vladislav Šavrda.

Jednička I.ČLTK Markéta Vondroušová při jednom z utkání Elite Trophy

Barbora Strýcová se povzbuzuje s Belindou Bencicovou

Účast Švýcarky, hráčky Top 10, byla velkým osvěžením druhého turnaje Elite Trophy

O PARNÍK JINDE

Tipsport Elite Trophy se nám hodila hned dvakrát, říká Tomáš Petera

Přivedl do Česka několik atraktivních sportovních akcí, jiné sám vymyslel. **TOMÁŠ PETERA** (49) nechodí pro nápady daleko a nemusel ani letos na jaře; charitativní exhibiční série Tipsport Elite Trophy, za kterou stojí jeho společnost Perinvest a spolupráce s manažerem sester Plíškových Michalem Hrdličkou, pomohla výrazně oživit tenis zasažený koronavirem. Přitáhla nejen nejlepší domácí hráčky, ale i Belindu Bencicovou či Igu Swiatekovou, a nepostrádala kvalitu a náboj.

Asi bylo nutné vymyslet v době karantén co nejdřív náhradní program?
„Přesně tak. Zrušením Prague Open, zářijového zápasu NHL i štvanického turnaje MMA jsme jako firma přišli o produkční část, současně jsme hledali cestu, jak pomoct našim hráčkám Karolíně Muchové s Terezou Martincovou. Tipsport Elite Trophy se povedla, hodila se nám hned dvakrát. Současně se ukázalo, jakou máme výhodu, že je tady tolik výborných tenistek."

Tomáš Petera vytáhl na jaře další zajímavý projekt

Odkud jste začali?
„Od konzultací s hráčkami, které jsme potřebovali pro náš projekt získat. Což se povedlo, stejně jako spolupráce s Michalem Hrdličkou, který je manažerem Karolíny a Kristýny Plíškových. Řešili jsme i formát, aby holky co nejvíc bavil. Na systému Laver Cupu a dvou konkurenčních týmů jsme se shodli. Pak jsme ještě přidali LiveScore Cup, který se nakonec hrál ještě dřív než první turnaj Elite Trophy. Myslím, že oba projekty dávaly po všech stránkách smysl."

Jaké byly první ohlasy hráček?
„Veskrze pozitivní. Zahrát si ostré zápasy pro ně byla příležitost, na kterou se těšily. A já věřím, že až se otevřou turnaje, všechny domácí projekty, které se vzápětí po uvolnění opatření objevily, našim tenistům pomohou, budou mít proti ostatním náskok."

Vnímal jste prestiž dívčích duelů?
„Pochopitelně, ten náboj musel vidět každý. Až mě překvapilo, kolik zápasů se změnilo ve velké bitvy, končily super tie-breaky. Určitě to pro holky byla i motivace do tréninku."

Měli jste podporu tenisového svazu?
„Svaz nám velmi pomohl a myslím, že naše akce perfektně doplnily jeho projekty. Díky všem turnajům se u nás tenisový život nezastavil a jsme o parník jinde než svět. Mám mnoho ohlasů ze zahraničí, taky od šéfa WTA Stevea Simona, kterého jsem o našich plánech informoval, odsouhlasil nám je včetně formátu."

To bylo nutné?
„Nebylo, ale dobré vztahy jsou základem veškeré spolupráce. Navíc naše turnaje hrálo několik top hráček, které WTA sleduje víc než jiné. Tím spíš je dobré být ve spojení."

Odhadnete, co se světovým tenisem udělá uplynulý půlrok?
„Myslím, že nic extra. Až si s koronavirem přestanou hrát politici, stane se z něj normální chřipka, i když v některých případech vážnější. Nic se ale nebude zavírat a rušit. A jakmile se najde vakcína, bude problém v zásadě vyřešen. Větší drama vidím v nejbližších měsících v obchodní stránce – krize aerolinek, zavřené hotely, problémy některých firem, které tenis platí… Čímž nechci virus v žádném případě zlehčovat!"

A vaše plány do nejbližších týdnů?
„Po čtvrtém turnaji Elite Trophy se má hrát Cincinnati a US Open. Pokud se světové turnaje rozběhnou, ty naše končí. Kdyby se ovšem světový okruh nerozběhl, asi bychom zvažovali pokračování. Ale až na podzim; předpokládám, že by si hráči udělali pauzu a znovu začali trénovat až v říjnu. Takže bychom zkusili vymyslet nějaký zajímavý projekt pro haly."

> „Ostré zápasy byly pro holky příležitostí. Až se otevřou turnaje, budou mít proti ostatním náskok.

Ukončit nahraný míč? Jako jít na penaltu ve finále Ligy mistrů, říká Jan Kodeš

PŮLSTOLETÍ OD VÍTĚZNÝCH GALEJÍ

Nebyl nejtěžší, ale byl první; první ze tří grandslamových titulů, kterými se **JAN KODEŠ** (74) může chlubit. A je to už dlouhých padesát let… Ve finále na Roland Garros porazil 7. června 1970 Franuloviče a zvedl poprvé nad hlavu ceněný pohár. „První Paříž jsem doslova vydřel. Na antuce je to ale vždycky dřina," vzpomíná s úsměvem dvojnásobný šampion z Paříže a vítěz Wimbledonu 1973, jehož život je spjatý se Spartou a se Štvanicí.

Cesta k prvnímu velkému titulu byla hodně klikatá. Tehdy čtyřiadvacetiletý Kodeš musel cestou do finále dvakrát otáčet stav 1:2 na sety; nejdřív proti rumunskému Drákulovi Tiriakovi, poté v semifinále proti domácímu Govenovi. Když už byl skoro v koncích, zachránila ho rada Jaroslava Drobného.

„Prý mám při náběhu zkusit čop – to mi Jarda vzkazoval uprostřed zápasu během přestávky po třetí sadě. Váhal jsem, nebyla to moje zbraň, ale za stavu 0:2 ve čtvrtém setu jsem musel. A vyšlo to! Goven dvakrát zkazil prohoz a už jsem byl v zápase," vzpomíná velký šampion 70. let. Na Jihoslovana Željka Franuloviče, už si prý ve finále věřil. „Věděl jsem, jak na něj," usmívá se a přiznává, že pařížská obhajoba o rok později byla mnohem těžší.

„Obhájce a nasazená jednička, to je vždycky závaží. A finále proti Nastasemu bylo opravdu těžké, psychologická válka," říká a jen tak mimochodem připomene, že v semifinále tehdy porazil 3:0 na sety právě Franuloviče.

Jan Kodeš na Roland Garros u připomínky dvou svých triumfů v Paříži

Jan Kodeš bývá takřka bezvýhradně titulován jako wimbledonský vítěz; je to přívlastek, který k jeho jménu tak nějak samozřejmě patří. Vítězství na Roland Garros jako by v tu chvíli neexistovala. Co by přitom za každé jedno z nich kdo dal…

„Wimbledon je nejslavnější turnaj, takže tomu rozumím. Ale Paříž, ta je nejtěžší," říká Kodeš a vysvětluje proč: „Ukončit míč je na antuce těžké, šampion musí být neskutečně fyzicky i psychicky připravený, mít ohromnou trpělivost a vůli. A musí si umět sáhnout na dno sil. Kdo ze sebe nevymačká i poslední zbytky, nemůže v Paříži vyhrát. V tom je největší rozdíl mezi Roland Garros a Wimbledonem."

Možná není od věci si přečíst, jaký recept nabízí dvojnásobný vítěz Paříže na úspěch na tamní antuce.

„Musíte jít na kurt s tím, že je vám jedno, jak dlouho zápas bude trvat. Jakmile ho chcete uspěchat, urychlit, protože třeba nevěříte svojí fyzičce, je to špatně. A pak nesmí člověk zkazit koncový míč, často nahraný. Což při těch galejích a únavě není zase tak těžké. Je to jako proměnit penaltu ve finále Ligy mistrů. Psychika hraje neskutečnou roli," řekne a pak ještě dodá: „Antuka přinutí každého, aby ukázal, co v něm doopravdy je. V tomhle je tenis pořád stejný."

Programový magazín turnaje I.ČLTK Prague Open 2020 by MONETA MONEY BANK. Vydal I.ČLTK Praha. Produkce: EagleMedia, s.r.o. Texty: Jiljí Kubec. Foto: © Martin Sidorják, © ČTS / Pavel Lebeda (sport-pics.cz). Grafická úprava: Kateřina Kuželová. Náklad: 1 000 výtisků. Tisk: Astron print, s.r.o

TIMEAIR

Nextant 400XTi

AIRCRAFT

- 6 passengers
- spacious cabin
- flat floor
- delicious catering
- full minibar
- Nespresso coffee machine
- fully enclosed lavatory

awarded „Best light jet“

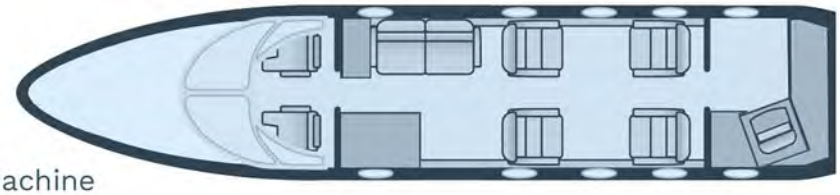

performance

range	3,500 km
cruise speed	800 km/h
service ceiling	13 km
durability	4 h 45 min
runway lentgh	1,300 m

COMPANY

Time Air, s.r.o. has been serving the market since 2001. Currently we operate five Nextant 400 XTi airplanes. Our fleet annualy flies some 3,500 hours performing over 2,000 flights. We rank among the three biggest light jet operators in Europe.

contact

hotline +420 770 148 730
email charter@timeair.cz
www.timeair.cz
www.timeair.eu

Don‘t hesitate to contact us. We are here for you!

Corona Safe is a private label of Time Air, s.r.o.
The label denominates SARS-CoV-2 protection standards, which the company introduced in early March 2020.
The standards are continuously refined and meticuluosly adhered to.

corona safe

ČESKÝ TENISOVÝ SVAZ

Děkujeme za podporu

MONETA MONEY BANK

Generální partner Českého tenisového svazu

Ferona

Wilson

Česká Tenisová Obchodní Společnost s.r.o.

EKKL Sportovní povrchy WWW.EKKL.CZ

VistaSport

PERINVESTGROUP

Tecnifibre

Svijany Soukromý pivovar ·1564·

TENISOVÝSVĚT.CZ

SPORT CONSTRUCTION

www.cztenis.cz